

LeMAG'

Bazois Loire Morvan **4**

GRANDIR ET RÉUSSIR AU CŒUR DU TERRITOIRE

PAGES 17 À 25



LE TERRITOIRE TRACE LA
ROUTE DU CYCLOTOURISME
P. 9



DES TRAVAUX POUR MIEUX
SOIGNER ET ACCUEILLIR
P. 14



LES ENFANTS BRANCHÉS
SUR LE RECYCLAGE !
P. 19

Votre Communauté de Communes
vous informe !

**Bazois
Loire
Morvan**
COMMUNAUTÉ
DE COMMUNES

Old School Diner Restaurant

Authentique Cuisine Traditionnelle, Bourguignonne Et Spécialités Américaines

★ Welcome Back To The Fifties ★
1389 route d'Autun 58170 MILLAY
Réservation au 03.86.25.06.59
Oldschooldiner.fr

Installé depuis 2013 à Millay dans la Nièvre (58), votre ancien restaurant L'école buissonnière, devient Old school Diner où Stéphane vous propose dorénavant une Authentique Cuisine à la fois traditionnelle Bourguignonne et américaine, inspirée de l'Amérique des années 50'.



Ouvert du Mercredi au Dimanche Midi et Soir - Découvrez notre Carte sur Oldschooldiner.fr

Sommaire



Page 3	ÉDITO
Page 5	EN BREF
Page 9	MON TERRITOIRE EN ACTION
Page 17	DOSSIER THÉMATIQUE : GRANDIR ET RÉUSSIR AU CŒUR DU TERRITOIRE
Page 26	À LA LOUPE
Page 30	ENTRETIEN
Page 33	CULTURE ET VOUS
Page 35	LA CCBLM PRATIQUE



Directeur de la publication : Serge Caillot

Rédacteur en chef : Maëlle Grangeon / Secrétaire de rédaction : Sylvia Dentzer

Photos : 1^{re} de couverture Galorbe - P1 J. Champagnat - P17 C-Bru - P27 Yves Nivot - P33 Adèle Petident - P33 CD 58

Communauté de Communes Bazois Loire Morvan - AdobeStock (photos libres de droits) - Freepik

Régie Publicitaire : Groupe Média Plus Communication - Z.I. Secteur C7 - Allée des Informaticiens - CS 30075 - 06705 Saint Laurent du Var Cedex
Tél. : 04 92 271 389 - Site Web : www.mediapluscom.fr - E-Mail : contact@mediapluscom.fr

Impression : Imprimerie spéciale du Groupe Média Plus Communication

Quantité d'impression : 10 000 ex

ISSN 3036-5929 (imprimé) - 3037-2070 (en ligne) / Dépôt légal : 2025



EIRL SOPHIE CLERGEOT



**9 Rue de la République
58170 LUZY**

03 86 300 200

sophie.clergeot@mma.fr

Orias : 08046165 - Siret : 51035532400052

Édito



2025 fut une année riche en actions et en projets; nécessaires pour le développement de notre territoire. Parmi eux, l'extension de la maison de santé à Moulins-Engilbert, la création d'une micro-crèche à Fours et l'aménagement de locaux pour l'école de transformation du bois à Biches. Ces projets, ainsi que les aménagements des zones d'activités économiques d'Alluy, Cercy-la-Tour et Fours, illustrent l'évolution de notre territoire.

Cette dynamique s'inscrit également dans une volonté forte de soutenir l'enfance et la jeunesse. La création de structures d'accueil pour les jeunes enfants et les initiatives visant à accompagner les jeunes dans leur parcours éducatif et professionnel, témoignent de notre engagement pour nos générations futures.

Ces réalisations sont le fruit d'un travail collectif entre élus, équipes administratives et techniques, ainsi que nos

partenaires locaux et l'État. Elles visent à rendre notre territoire plus attractif, éco-responsable et tourné vers l'avenir.

Le développement économique, avec l'installation d'entreprises créatrices d'emplois, va de pair avec notre engagement pour les jeunes. En favorisant un environnement propice à l'emploi et aux services, nous contribuons à une meilleure qualité de vie pour tous.

Je remercie sincèrement toutes celles et ceux qui œuvrent chaque jour pour rendre notre territoire plus attractif, propice à l'épanouissement de nos enfants et de nos jeunes. Bonne lecture à toutes et à tous.

SERGE CAILLOT

Président de la Communauté de Communes
BAZOIS LOIRE MORVAN



MOULINS MOTOCULTURE

Christophe COCHOT-MARTIN

Vente & Réparation

48A, Route de Châtillon - 58290 MOULINS-ENGILBERT

moulinsmotoculture@orange.fr **03 86 84 25 67**



GENERALI

assurances

Jean-Luc LAGNEAU
Agent Général

ASSURANCES TOUTES BRANCHES
SANTÉ - PRÉVOYANCE

3 rue du Pont du Guichet
58290 MOULINS ENGILBERT

Tél. 03.86.84.33.36

E-mail : jlagneau@agence.generalif.fr

GARAGE PETILLOT
MÉCANIQUE - CARROSSERIE - STATION SERVICE



58360
ST HONORÉ
LES BAINS

thierry.petillot@wanadoo.fr

03 86 30 76 91



37, avenue du Général d'Espeuilles

SBR Meubles & Menuiserie



- ◆ Menuiserie traditionnelle
- ◆ Fabrication Bois et Alu
- ◆ Portes Fenêtres Volets
- ◆ Escalier Cuisine Dressing
- ◆ Meubles Agencement
- ◆ Véranda, Pergola, Portail

19 rte de Château-Chinon • MOULINS ENGILBERT

06 65 38 23 11 • 06 33 45 57 49

sbrmenuiserie@orange.fr SBR Meubles & Menuiserie

En bref

Assainissement individuel : trois contrôles clés à connaître

Le Service Public d'Assainissement Non Collectif (SPANC) veille à la conformité et au bon fonctionnement des installations individuelles. Trois types de contrôles encadrent cette mission. D'abord, le contrôle de bon fonctionnement, réalisé tous les 8 ans, établit un état des lieux de l'installation. Ensuite, le contrôle de conception et de réalisation, qui accompagne les travaux de mise en conformité d'une installation existante ou d'une construction neuve. Enfin, le contrôle de mutation, obligatoire lors d'une vente immobilière, dont la validité est de trois ans. En cas de non-conformité constatée, l'acquéreur doit prendre en charge les travaux nécessaires pour remettre l'installation aux normes. Un dispositif essentiel pour garantir la protection de l'environnement et la sécurité sanitaire.

Pour réaliser votre diagnostic, contactez Dominique Charrette, société SAUR au 07.63.73.33.20 ou par email à : dominique.charrette@saur.com



Le Morvan, 7^{ème} réserve de ciel étoilé en France

Le Parc naturel régional du Morvan a obtenu le prestigieux label de Réserve internationale de ciel étoilé (RICE), devenant ainsi la 7^{ème} en France. Cette distinction consacre les efforts menés pour réduire la pollution lumineuse et préserver l'obscurité comme ressource.

Située au sud du Parc, la réserve englobe 16 communes au cœur de la zone, 50 en incluant la zone tampon, dont 13 de la CCBLM.

Avec ses paysages nocturnes parmi les plus vastes de France, aux côtés du parc de Millevaches, le RICE du Morvan s'impose comme un atout pour l'astrotourisme, en plein essor : balades nocturnes, ateliers photo ou encore initiations à l'astronomie devraient séduire curieux et passionnés du ciel.



Voirie 2025 : entretien et rénovation au programme

En 2025, la Communauté de Communes Bazois Loire Morvan a réalisé 85 chantiers sur les routes communales, rénovant plus de 25 km grâce à 3 600 tonnes de grave émulsion et 65 000 m² d'enduit bi-couche, pour un coût total de 990 000€ TTC. Côté accotements, 883 km de voirie périurbaine ont été fauchés, soit 1 766 km de linéaire, pour 327 725€ TTC.

Ces interventions combinent sécurisation et entretien régulier, garantissant des routes plus sûres et mieux adaptées aux usagers du territoire.

MOULINS MOTOCULTURE

Christophe COCHOT-MARTIN

Vente & Réparation

48A, Route de Châtillon - 58290 MOULINS-ENGILBERT

moulinsmotoculture@orange.fr **03 86 84 25 67**

Salon de Coiffure



03 86 76 39 83

2, place Lafayette
Moulins-Engilbert



Transport toutes distances
Véhicules Climatisés

Malades Assis



TAXI DUBUC

Chaque jour à votre service

Tél : 03 86 30 02 76 taxidubuc@wanadoo.fr
60, rue Fontaine Blanche, 58170 LUZY

AUBERGE GOURMANDE
VANDENESSE

Restauration traditionnelle - Bar
Fermé lundis et mardis soirs
Jeudi toute la journée

Tél. : 09 84 26 55 25

Port. : 06 46 11 19 01

aubergegourmande60@gmail.com

Suivi de l'artificialisation des sols : la CCBLM publie son premier rapport

Dans le sillage de la loi Climat et Résilience (2021), la loi ZAN (Zéro Artificialisation Nette des sols), adoptée en 2023, impose un objectif clair : réduire de moitié, d'ici 2031, la consommation d'espaces naturels, agricoles et forestiers.

Chaque commune ou intercommunalité dotée d'un document d'urbanisme doit désormais publier tous les trois ans un rapport mesurant l'artificialisation des sols et le respect des objectifs de sobriété foncière.

La CCBLM vient de présenter son **1^{er} rapport de suivi de l'artificialisation des sols** couvrant l'ensemble de ses 46 communes. Verdict : une consommation d'espaces naturels globalement modérée, bien que variable selon les communes. Principaux moteurs de cette consommation : la construction de logements et le développement d'activités économiques.

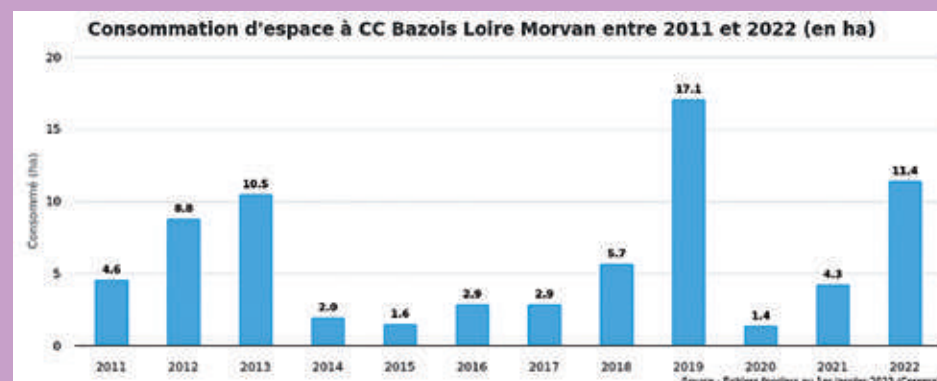

Pour anticiper le développement du territoire, les PLU évoluent

Le Plan Local d'Urbanisme de la commune de Luzy a fait l'objet d'une procédure de modification simplifiée en 2025. Cette démarche vise à répondre aux besoins exprimés par les entreprises locales ainsi qu'aux particuliers, comme par exemple rendre constructible les fonds des parcelles.

Amorcée en 2025, la révision allégée du PLU de Cercy-la-Tour a pour objectifs d'accueillir une nouvelle entreprise de Biomasse et de répondre aux besoins de développement de l'activité économique des entreprises, déjà implantées sur le territoire.

La Maison de l'Habitat a fait escale à Châtillon-en-Bazois

Le 16 octobre dernier, la Maison de l'Habitat Itinérante a posé ses valises à Châtillon-en-Bazois. Dans une ambiance conviviale dédiée à la rénovation et à l'habitat durable, habitants et curieux ont échangé avec les professionnels du secteur : l'ALEC de la Nièvre, la CAPEB, le CAUE, SOLIHA et Senioralis – Merci Julie. Point d'orgue de l'événement : l'inauguration de l'exposition « Des solutions sur mesure pour s'adapter à la rareté des ressources », une invitation à repenser nos territoires, portée par les ministères de l'Aménagement du territoire et de la Transition écologique.

Énergies renouvelables : les communes reprennent la main

Adoptée en mars 2023, la loi APER place les communes au centre de la planification énergétique. Celles-ci peuvent désormais définir, en concertation avec les habitants, des « **zones d'accélération** » propices à l'implantation de projets d'énergies renouvelables. Objectif : orienter les installations

vers les sites jugés les plus pertinents pour leur territoire. Après deux phases de mobilisation, 83 % des communes de la CCBLM ont délibéré en ce sens, contre 76 % à l'échelle départementale. Pour connaître les zones identifiées dans votre commune, rapprochez-vous de votre mairie.



Numérique : plus de 2 500 habitants déjà accompagnés

Les conseillers numériques Arnaud Boursillon et Christophe Moquet multiplient les actions pour réduire la fracture digitale. Dans des espaces dédiés ou à domicile, ils initient tous publics aux outils numériques : prise en main d'ordinateurs, création de contenus, sécurité informatique, bureautique ou réseaux sociaux. Leur mission s'étend aussi à la maintenance et à l'accompagnement des usages quotidiens. Présents lors d'événements départementaux comme les cirques numériques ou la Tournée des Services Ville à Joie, ils ont réalisé en une année 2 549 accompagnements, dont 501 individuels et 318 collectifs.



Aide au classement pour les meublés de tourisme

Afin d'inciter les propriétaires à qualifier leur offre et bénéficier du classement en étoiles, l'Office de tourisme Rives du Morvan et la CCBLM proposent un dispositif de prise en charge du coût du classement à hauteur de 30%, dans la limite de 5 hébergements par propriétaire et par an, dans la limite du plafond de l'enveloppe annuelle.

Le classement est une démarche volontaire qui atteste d'un certain niveau de qualité des prestations proposées aux clients. De 1 à 5 étoiles, le classement est attribué pour une durée de 5 ans, à la suite d'une visite d'inspection du bien.

Le dossier d'aide au classement est à télécharger sur www.rivesdumorvan.fr.



**SARL
BAUDE NICOLAS**

**MAÇONNERIE / COUVERTURE
ZINGUERIE / CARRELAGE**

**Rénovation partielle ou complète
construction neuve**

**Z.A DU PONTOT
58290 MOULINS ENGILBERT**

**680 ROUTE DE ROCHE
58110 MONT ET MARRE**

**Tél.: 06 67 33 25 48
03 58 04 01 92**

E-mail : baude.nicolas@sfr.fr



Valentin PERRAUDIN

1534 route de Franvache 58360 Préporché

Tél. : 06.44.26.10.38 / 06.38.38.30.04

vbf.perraudin@gmail.com / christophe.perraudin58@gmail.com



EI ROCHER Damien
Plomberie Sanitaire
Création SdB Solaire

**Vénitien-le-Bas
58360 PRÉPORCHÉ
06 50 98 60 17**

Siret : 539 872 614 00018



Le Cochon Nivernais
**Boucherie - Charcuterie
traditionnelle
Traiteur**

(Repas de mariage, privé, manifestation, etc...)

58110 Rouy

06.45.79.91.58

lecochonnivernais@gmail.com



fb : Le cochon nivernais
Livraison à domicile

Jour de Marché :

- **Lundi après-midi à partir de 16h
à Saint-Benin-d'Azy**
- **Jeudi matin à Châtillon-en-Bazois**

Mon territoire en action



Boutique de l'Office de tourisme
à Moulins-Engilbert

Les Rives du Morvan à emporter

La boutique de l'Office de tourisme Rives du Morvan enrichit son offre avec une gamme d'articles pratiques et identitaires. Les visiteurs peuvent désormais repartir avec un poncho contre la pluie, une casquette ou une serviette de bain pour profiter du soleil, ou encore un porte-clé flotteur, utile lors des activités nautiques.

Côté souvenirs, une série d'affiches stylisées de la collection « We Love Bourgogne » met en valeur des sites emblématiques : la Cascade de la Dragne à Villapourçon, la Tour des Barons à Luzay et les Thermes de Saint-Honoré-les-Bains.

L'édition 2025 du magazine de destination adopte un format repensé, facilitant la lecture et offrant plus de suggestions de sites naturels et d'activités de loisirs. Nouveauté : la carte touristique est intégrée au rabat du magazine, remplaçant l'ancienne version pliable. Des plans détaillés des principales communes viennent également compléter cette offre renouvelée.

Le territoire trace la route du cyclotourisme

Dans le prolongement de l'étude réalisée en 2023 pour identifier des boucles cyclotouristiques, la CCBLM engage la mise en œuvre d'un projet structurant pour le territoire. Les recommandations issues de cette étude prévoient le jalonnement des itinéraires et leur valorisation, dans le respect du cahier des charges des véloroutes. Ces circuits s'appuient majoritairement sur des routes à faible trafic, afin d'assurer confort et sécurité aux usagers.

Le financement de l'opération bénéficie d'un soutien significatif des partenaires institutionnels : le Conseil départemental de la Nièvre participe à hauteur de 20 % et le Conseil régional de Bourgogne-Franche-Comté à 30 %,

dans le cadre du Contrat de Territoire 2022-2028 « Territoires en Action ».

En 2025, un prestataire a été missionné pour établir le schéma de jalonnement définitif, obtenir les autorisations nécessaires auprès des gestionnaires de voirie et accompagner la collectivité dans le choix de l'entreprise chargée de la fourniture et de la pose des panneaux de signalisation. Il assurera également le suivi des travaux jusqu'à leur réception et la vérification de leur conformité.

Le jalonnement est prévu pour le printemps 2026. Il marquera une étape importante dans la structuration de l'offre cyclotouristique et dans la mise en valeur du patrimoine local.



- 1 Liaison ou boucle Canal du Nivernais à l'Etang de la Chênaie à Montapas
- 2 Liaison Canal du Nivernais à Moulins-Engilbert et sa piscine
- 3 Liaison ou boucle Canal du Nivernais à Vandenesse et Saint-Honoré-les-Bains
- 4 Boucle « De la Loire au Canal du Nivernais » ou liaison Cercy-la-Tour / Fours / Charrin
- 5 Boucle de la base de loisirs de La Nocle-Maulaix
- 6 Liaisons de gare à gare entre Cercy-la-Tour et Luzay. Ces liaisons s'adressent aux pratiquants plus expérimentés par le biais de tracés GPX. (Voir Mag' Bazois Loire Morvan n°3)



Une plateforme mutualisée pour gérer les digues de Loire

Depuis mai 2025, la gestion de 89,7 km de digues de Loire est confiée à une plateforme territoriale mutualisée. Huit collectivités de la Nièvre et du Cher, dont la CCBLM, se sont regroupées pour assumer cette responsabilité autrefois portée par l'État. Objectif: unir moyens humains et techniques afin d'assurer surveillance, entretien et suivi des travaux nécessaires au bon état des ouvrages.

L'Établissement public Loire assure le portage de cette plateforme, couvrant un territoire allant de la CCBLM jusqu'au Pays Fort Sancerrois Val de Loire. Une coopération inédite face aux enjeux de sécurité et de préservation des digues.

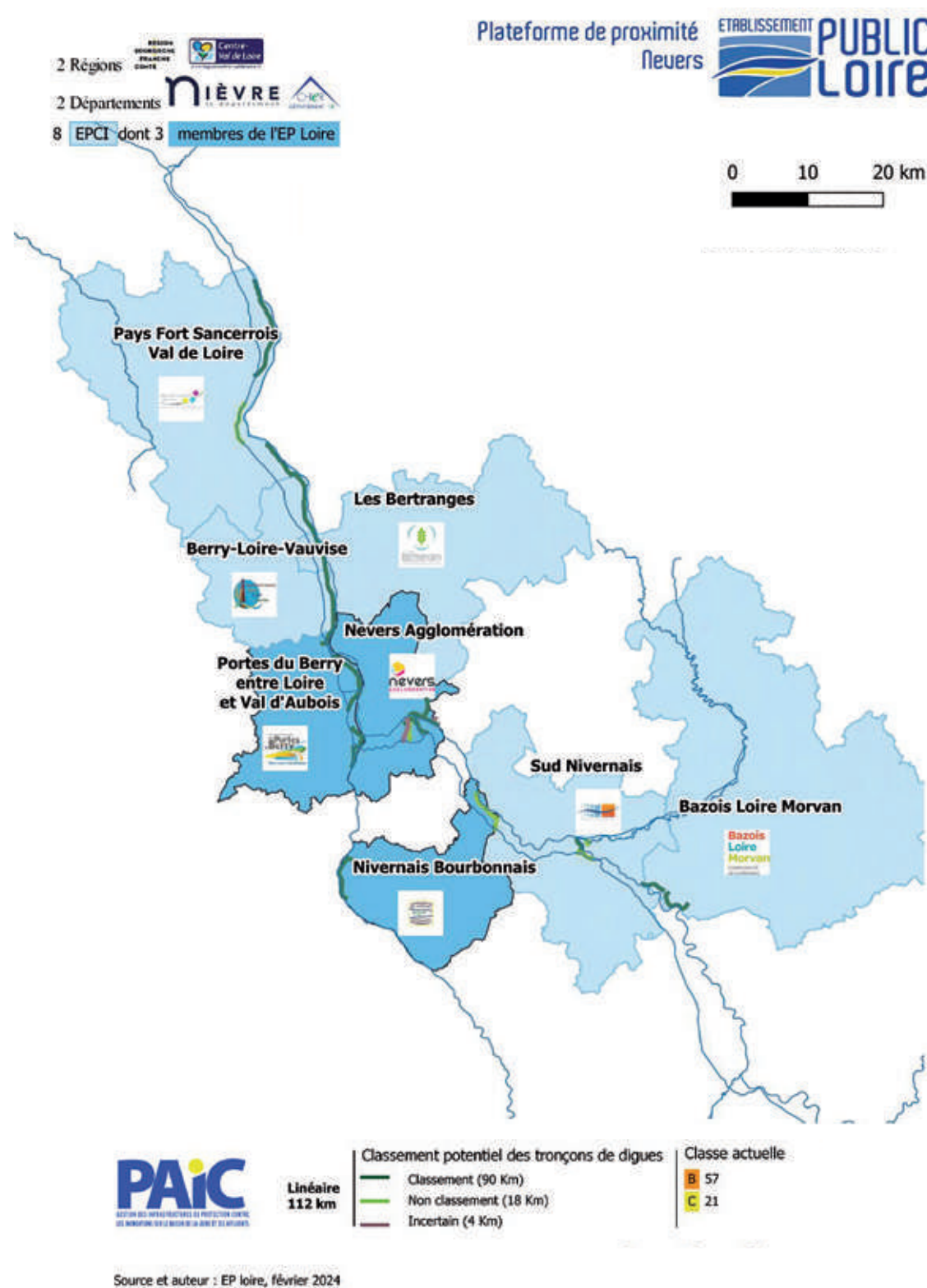

Ouvrages d'art: 6 ponts bientôt en phase pré-opérationnelle

Après un recensement minutieux, un groupement de commandes à l'échelle départementale a été créé pour optimiser les coûts des études et des travaux à venir. Sur les 100 ouvrages suivis par la CCBLM, six ponts entrent en phase pré-opérationnelle; étape clé pour décider du lancement des travaux selon les projections financières:

- Le pont de Bellevaux-sur-le-Veynon (Brinay et Limanton),
- Le pont route de la Cousée sur l'Aron (Thaix, Cercy-la-Tour et Saint-Gratien-Savigny),
- Le pont du Prabis sur la Dragne (Villapourçon),
- Le pont 2 du Barrage sur l'Aron (Biches),
- Le pont de Brinay sur l'Aron (Biches),
- Le pont de la Brosse sur le Guignon (Moulins-Engilbert).

Un septième - le pont 2 de Champmartin sur le Guignon - est inclus dans une phase diagnostic pouvant mener à une intervention ultérieure.

Ces études menées sur 2025-2026, préparent la prochaine étape de rénovations, pour un montant global de 60 000€ TTC. La CCBLM tiendra le public informé du lancement des travaux.



Pont de la Cousée sur l'Aron



Vernissage exposition Philippe Villiers

Un nouvel écrin pour l'art

Fruit d'une collaboration entre l'Office de tourisme Rives du Morvan et le service culture de la CCBLM, la salle d'exposition du bureau d'information touristique à Moulins-Engilbert a été entièrement repensée pour offrir un espace optimisé, accueillant et respectueux des œuvres.

Afin d'assurer une programmation riche, un appel à projets artistiques a été lancé à l'automne 2024, suscitant un vif intérêt. La saison 2025 a ainsi réuni des talents variés: les peintres Philippe Villiers, Henri Perceau, Daniel Solnon, la photographe Liesbeth van Vliet, ainsi qu'un trio venu de Puisaye, composé de Carmen Selma, Antoine Maiffret et Sylvain Robardet, respectivement spécialisés en peinture, dessin et vitrail.

Cette nouvelle organisation a rapidement trouvé son public, avec une fréquentation en hausse et des retours enthousiastes des artistes exposants. Le programme de la saison 2026 est à retrouver dans l'agenda en ligne sur www.rivesdumorvan.fr

Un trophée pour l'emploi : quand marchés publics riment avec insertion

La Communauté de Communes Bazois Loire Morvan a été distinguée pour son engagement en faveur de l'insertion professionnelle. Le 27 mars, à Nevers, la « Fabrique Emploi et Territoires » de la Nièvre lui a remis le prestigieux **trophée des clauses sociales**. Une récompense qui salue une démarche simple mais efficace : utiliser les marchés publics comme tremplin vers l'emploi.

Sur le territoire, les entreprises peinent parfois à recruter, notamment dans les métiers en tension du bâtiment ou des travaux publics. Parallèlement, nombre de personnes motivées restent éloignées du marché du travail. Pour créer le lien, la collectivité territoriale encourage désormais les entreprises qui concourent aux appels d'offres à intégrer dans leurs équipes des personnes en insertion.

Très souvent, la réussite est au bout du chemin : les entreprises peuvent bénéficier de compétences qu'elles forment et, parfois, embauchent définitivement. Ces dispositifs ont été appliqués à des marchés concrets : la collecte des ordures ménagères, les biodéchets et les emballages en porte à porte, ainsi que le ménage et l'entretien des locaux communautaires pour 2024-2027.

La récompense souligne une démarche pragmatique alliant utilité publique et action sociale : former sur le terrain, valoriser les savoir-faire locaux et favoriser l'accès durable à l'emploi. Pour la CCBLM, c'est un cercle vertueux : les entreprises gagnent en compétitivité, des personnes retrouvent un emploi durable et la cohésion locale se renforce.



L'insertion par l'action : témoignage d'entrepreneur

Louis LEGUILLE, Chef d'agence COLAS - Etablissement Bourgogne Ouest le reconnaît volontiers : *« en travaux publics, le travail physique à l'extérieur n'attire pas beaucoup de jeunes »*. Alors la demande en clauses sociales par la Communauté de Communes - l'exemple a concerné l'aménagement de la zone d'activités de Moulins-Engilbert -, loin d'être une contrainte, peut représenter une opportunité : *« nous recherchons un état d'esprit avant tout, une personnalité que nous pouvons former et qui est capable d'apprendre en interne »*.

Dans ce cas précis, la Fabrique Emploi et Territoires a mis en relation un profil en recherche d'emploi et l'entreprise, qui s'est engagée à le salarier 70 heures à l'essai.

Très souvent, ces recrutements aboutissent à une pérennisation. Et la contrainte se transforme en opportunité, pour la personne recrutée comme pour l'entreprise qui déclare assumer *« un rôle social »*. Et jouer *« gagnant/gagnant »*.



Assainissement rue Champmartin à Moulins-Engilbert

Assainissement : entre consultations et futurs chantiers

Le service assainissement a préparé de nouveaux chantiers en 2025 avec les consultations de marchés publics.

À Saint-Honoré-les-Bains, avec la mise en sécurité des postes de travail de la station d'épuration.

À Alluy, l'entreprise REHA Assainissement a été retenue pour réhabiliter le réseau d'assainissement et TP Amognes pour la réhabilitation de la station d'épuration.

À Moulins-Engilbert, la consultation pour le projet de mise en séparatif du réseau rue Champmartin a été lancée.

Par ailleurs, le bureau AVRE Conseil va aider la CCBLM à trouver une entreprise pour réaliser le diagnostic global des 24 systèmes d'assainissement restants et une mise à jour de la télégestion s'impose avant 2026, avec la fin programmée des réseaux 2G et 3G (stations d'épuration et postes de relevage).

Enfin, l'entreprise SUEZ a été choisie pour accompagner la CCBLM dans le cadre de son retour en régie pour l'entretien des stations.

La CCBLM étoffe son offre foncière pour séduire les entreprises

La Communauté de communes Bazois Loire Morvan intensifie ses aménagements de zones d'activités économiques (ZAE) afin d'offrir du foncier disponible aux porteurs de projets. À Moulins-Engilbert, la ZAE des Pontots s'est agrandie avec une nouvelle desserte et trottoirs perméables. Derrière la ZAE de la Route de Toulon à Luzzy, un projet d'envergure prévoit l'aménagement de 5,6 ha en lots viabilisés. Plus de 7 ha restent par ailleurs ouverts à la commercialisation sur les ZAE de Fours, de Cercy-la-Tour et Alluy, via le portail de l'Agence économique régionale.

Les documents d'urbanisme sont en cours d'évolution pour permettre l'extension du périmètre constructible à Châtillon-en-Bazois et sur la ZAE du Bois de Seigne à Alluy, où près de 2 ha longent désormais la RD 978, ainsi que des perspectives d'agrandissement de la ZAE des Fourneaux à Cercy-la-Tour.

Objectif affiché : répondre à la demande croissante des entreprises locales et renforcer l'attractivité économique du territoire.



ZAE de Moulins-Engilbert



Maison de santé de Moulins-Engilbert

Maisons de santé : des travaux pour mieux soigner et accueillir

La Communauté de Communes Bazois Loire Morvan investit dans ses maisons de santé pour garantir aux habitants un accès renforcé aux soins. L'ambition est claire : offrir des espaces adaptés aux besoins médicaux actuels, améliorer le confort des patients et attirer de nouveaux praticiens indispensables à la vitalité du territoire.

À Moulins-Engilbert, des travaux d'extension et de réaménagement, lancés en septembre 2025, permettront de moderniser les locaux. Une salle d'urgences, des bureaux de consultation et une salle d'archives verront le jour. L'accueil sera repensé avec une entrée plus fonctionnelle, deux salles d'attente réaménagées et des espaces mieux adaptés pour les infirmières et le podologue. Le parking sera également revu pour faciliter

l'accès des patients.

À Luzu, l'arrivée croissante de professionnels impose aussi de nouveaux aménagements. Après une étude de faisabilité réalisée en 2024-2025, un programme de travaux a été défini. L'étage d'un bâtiment sera transformé en studio pour internes, stagiaires et docteurs juniors, cabinet de pédicure-podologue et bureau administratif. Ces espaces libéreront le rez-de-chaussée pour mieux accueillir les praticiens. Le chantier débutera en 2026, sous la supervision de l'architecte retenu en septembre dernier.

La CCBLM affirme ainsi sa volonté de renforcer l'offre de soins sur le territoire, en anticipant les besoins médicaux de demain.

Nouvelles filières, nouveaux gestes : le recyclage du bâtiment s'installe en déchetterie

Jusqu'au 31 mars 2025, la plupart des déchets du bâtiment finissaient enfouis ou incinérés. Un tournant s'opère désormais dans nos déchetteries avec la mise en place de nouvelles filières de tri et de recyclage, rendues possibles grâce à la **REP Bâtiment (Responsabilité Élargie des Producteurs)**. Objectif : transformer ces rebuts en ressources réutilisables plutôt qu'en déchets à éliminer.

Parmi les nouveautés, une benne plâtre accepte désormais tous les types de plâtre, y compris les matériaux composites mêlant plâtre et carrelage. Ces déchets sont triés et recyclés au lieu d'être détruits. De même, les fenêtres sans amiante, autrefois destinées à l'enfouissement au centre de La Fermeté, sont aujourd'hui démantelées et valorisées par

matière, grâce à de nouveaux racks.

Le bois n'est pas en reste : une benne unique accueille à présent bois de construction et mobilier, simplifiant le tri pour les usagers. Ces nouvelles filières allègent le coût d'évacuation et de traitement pour la collectivité, désormais pris en charge par les producteurs.

Prochaine étape : la création d'une zone de dons dédiée au réemploi de matériaux comme le carrelage, le parquet ou les parpaings. Chacun pourra y déposer ou récupérer gratuitement des matériaux encore utilisables. Une initiative concrète pour donner une seconde vie aux ressources du bâtiment et faire rimer chantier avec durabilité.

S2I : Bilan triennal et nouvelle convention

L'heure est venue pour le **Service Intercommunal d'Insertion (S2I)** de dresser le bilan de sa convention 2022-2024, avant d'ouvrir un nouveau chapitre. Lié par un partenariat avec la **DDETSPP**, le **Conseil Départemental**, **France Travail** et la **CCBLM**, le chantier d'insertion vient de signer, pour 2025, une nouvelle convention qui fixe de nouveaux objectifs.

Actions et accompagnements

De 2022 à 2024, **25 personnes** ont intégré le chantier d'insertion, soit une moyenne de **12,33 agents par an**. Sur les 16 sorties recensées, 9 se sont traduites par une reprise d'emploi ou une entrée en formation, soit un **taux de sortie positive de 53,18 %**, au-dessus de l'objectif négocié de 50 %.

L'insertion des bénéficiaires du RSA reste également au rendez-vous : **27,95 % d'embauches**, proches du seuil de 28,5 % fixé. En revanche, les difficultés de recrutement expliquent un léger écart entre les postes équivalent

temps plein alloués (**5,66**) et ceux effectivement réalisés (**5,14**).

Côté stages, la moitié des périodes prévues a pu être mise en place.

Des missions variées au service du territoire

Les interventions du S2I se sont largement concentrées sur les **espaces verts (63 %)**. Suivent les petits **travaux de bâtiment (20 %)**, l'**aide logistique (12 %)** et enfin les missions de **nettoyage et propreté (5 %)**.

Une diversité d'actions qui bénéficie autant aux services de la CCBLM qu'aux communes et autres structures d'intérêt communautaire.

2025 : de nouveaux objectifs négociés

La nouvelle convention 2025-2027 fixe un taux global de sortie de 50 % : en emploi, en formation, en contrat aidé ou en départ à la retraite.

Sur l'ensemble des agents, un minimum de 2 stages pour découvrir un métier ou confirmer un projet est imposé.



S2I - Intervention espace vert à l'étang de Chèvres

Interview de Yannick HEGO, Chef d'équipe du Service intercommunal d'Insertion (S2I)

Qu'est-ce qui a motivé votre choix de vous engager dans le chantier d'insertion ?

À mes débuts professionnels, j'ai moi-même bénéficié d'un parcours d'un an au sein du chantier d'insertion en 2010. Cette expérience a été un véritable tremplin. Aujourd'hui, j'ai à cœur de transmettre et d'accompagner, le plus longtemps possible, les agents en mettant en avant la valeur formatrice de ce dispositif.

Quelles sont aujourd'hui vos principales missions au sein du S2I ?

Mon rôle consiste à organiser et

encadrer l'activité quotidienne : accueil des agents, planification des interventions, suivi des chantiers en cours et préparation des futurs projets avec les différents intervenants. J'assure également l'entretien et le suivi du matériel, ainsi que la gestion des stocks.

Quels sont les enjeux ou contraintes rencontrés dans l'organisation des chantiers ?

La principale difficulté concerne la mobilité des agents. L'absence de permis B pour certains et la disponibilité limitée des véhicules compliquent l'organisation des déplacements sur un territoire aussi vaste que celui de la CCBLM.

S2I - Rénovation de logement à Saint-Honoré-les-Bains



CASSIER
COMBUSTIBLES

03.86.50.50.48
Cercy La Tour

CONTRÔLE TECHNIQUE PERCEAU

Auto'Nome

Lundi : 14h-18h
Mardi, mercredi, jeudi, vendredi : 9h-18h
Samedi : 9h-12h

03.86.50.75.72

cercy-la-tour.controle-technique.com
controle-technique-perceau@orange.fr

3 Rue des Clairs Logis - 58340 CERCY-LA-TOUR

- ENTREPRISE DE PLÂTRERIE - PEINTURE -
REVÊTEMENT DE SOLS ET MURS - RAVALEMENT DE FAÇADES
ISOLATION INTÉRIEURE ET EXTÉRIEURE - PLÂTRERIE SÈCHE - AMÉNAGEMENT DE COMBLES

S.a.r.l CIBIK

06 67 05 07 89 03 86 50 52 43
sarlcibik@orange.fr

55, avenue Louis Coudant
58340 CERCY-LA-TOUR

MINIABILLES France Sarl
Fabricant de billes en carbures

Chaumigny
58340 St Gratien Savigny

www.miniabilles.com

Accompagnement dans vos projet d'achat, de vente et de reprise de véhicules d'occasion toutes marques, classiques ou atypiques. Location de véhicules.

PF Automobile

Florent Pascual
06 51 35 48 31
automobile.pf@gmail.com

www.pfautomobile.fr

Comment créer une association ?

La création d'une association est un acte très simple

www.associations.gouv.fr

Adeline Réflexologie CED

Plantaire
Palmaire
Auriculaire
Dien Chan

Réflexologue RNCP

Sur rendez-vous du lundi au samedi

SMS / APPEL 06 12 95 48 03

Soulager / REDYNAMISER / RELAXER

Dossier thématique

GRANDIR ET RÉUSSIR AU CŒUR DU TERRITOIRE



Comment donner aux enfants les moyens de s'épanouir quand on grandit en milieu rural ?
Sur le territoire Bazois Loire Morvan, la réponse se construit jour après jour à travers une politique volontariste en faveur de l'enfance et de la jeunesse.

Ici, chaque projet compte : une crèche qui facilite le quotidien des parents, un accueil de loisirs qui devient terrain de découvertes, des vidéos qui mettent en valeur les projets des jeunes, ou encore un forum qui oriente les collégiens. Derrière ces initiatives, une conviction forte : préparer l'avenir du territoire, en offrant à chaque génération un environnement favorable pour apprendre, gagner en autonomie et tracer son propre chemin.

Dans un territoire rural confronté à des enjeux d'accès aux services, de mobilité et de dynamisme démographique, la Communauté de Communes mise sur la coopération et l'innovation en impliquant de nombreux partenaires : CAF, centres sociaux, collèges, associations, missions locales... Objectif : soutenir les familles tout en renforçant l'attractivité d'un territoire qui entend bien prouver que grandir à la campagne, c'est aussi une chance.

CTG : un engagement renouvelé au service des familles et des générations futures

La CCBLM a renouvelé pour 4 ans la Convention Territoriale Globale (CTG), confirmant son rôle moteur dans la dynamique territoriale. Véritable colonne vertébrale des politiques « enfance-jeunesse », la CTG renforce la cohérence des actions menées avec la CAF, la MSA et les centres sociaux (Moulins-Engilbert, Bazois, Entre Loire et Morvan et Luzy). Objectif : unir compétences et ressources pour répondre aux besoins des enfants, des jeunes et des familles.

Les centres sociaux occupent une place centrale dans ce dispositif. Financés à près de 700 000 € par la collectivité (pour les quatre centres sociaux), ce sont de véritables relais de proximité, qui proposent accueil, soutien à la parentalité, accompagnement scolaire et inclusion numérique. Leur action dépasse le quotidien : grâce à une concertation continue et des échanges constructifs, ils contribuent à définir les priorités de développement. Ce renouvellement marque une nouvelle étape, tournée vers des réponses durables et une solidarité renforcée au service de tous.



Signature CTG du jeudi 24 avril 2025 à Moulins-Engilbert, en présence de M. Serge CAILLOT, Président de la CCBLM et de Mme Anne-Marie JOUVET, Présidente du conseil d'administration de la CAF de la Nièvre.

Miser sur l'avenir, dès le plus jeune âge

À Fours, la construction d'une micro-crèche par la CCBLM illustre la volonté du territoire de renforcer l'offre d'accueil diversifiée et de proximité. Porté avec la CAF, les services de la PMI et le centre social Entre Loire et Morvan, ce projet répond à un enjeu : offrir de nouvelles solutions de garde aux familles. Le projet est bien avancé puisque les travaux devraient démarrer au printemps 2026. Elle accueillera 12 places.

Avec les crèches « Jardin des enfants » à Luzy, « La Marelle » à Moulins-Engilbert et la « Maison de la petite enfance » à Alluy ; à terme 54 places en crèche seront proposées sur le territoire. L'ensemble des crèches fournit le même niveau de services, avec par exemple la fourniture des couches et des repas depuis 2023.

Parallèlement, d'autres modes de garde sont proposés grâce aux Maisons d'Assistantes Maternelles à Fléty et à Millay et grâce aux assistantes maternelles. Les centres sociaux avec leurs « Relais Petite Enfance » mettent en place des animations (ateliers collectifs hebdomadaires) ou des événements comme « festi nounou ».

À travers ces initiatives, la Communauté de Communes Bazois Loire Morvan et les centres sociaux confirment leurs engagements en faveur de l'enfance et de la jeunesse, pour soutenir les familles dans leurs parcours de vie et offrir aux plus jeunes les meilleures conditions d'épanouissement.

Centres sociaux : des solutions d'accueil en plein essor

Matins avant l'école, soirs, mercredis et vacances : les accueils de loisirs et périscolaires gérés par les quatre centres sociaux rythment désormais le quotidien de nombreuses familles. Plus que de simples garderies, ce sont de véritables lieux de sociabilisation et d'épanouissement pour les enfants et les ados. Depuis 2019, leur fréquentation ne cesse de grimper. Face à cet engouement, la CCBLM a renforcé son soutien financier et a harmonisé en 2023 les tarifs extrascolaires pour les familles du territoire. Sur place, les jeunes découvrent une large palette d'activités et de séjours : apprendre à se déplacer en autonomie, explorer la culture, privilégier une alimentation de proximité... autant d'expériences qui favorisent leur ouverture et leur confiance en eux, tout en animant la vie locale.

Les enfants branchés sur le recyclage !

Tout au long de l'année, les ambassadrices de tri du Service Déchets Ménagers de la CCBLM sensibilisent gratuitement les élèves du territoire. Dans les écoles et centres sociaux, elles animent en moyenne une vingtaine d'ateliers ludiques : fabrication de papier recyclé, jeu de l'oie du tri ou encore « la poubelle pédagogique ». Ces actions s'accompagnent d'opérations de nettoyage de la nature, avec le soutien logistique de la collectivité (gants, gilets, sacs).

En septembre 2025, à l'occasion de la Semaine européenne du recyclage des piles et batteries, un grand concours de collecte a mobilisé la plupart des écoles du territoire, en partenariat avec Ecosystem et l'académie de Dijon. Résultat : 545 élèves ont récupéré 699 kg – soit 30 000 piles – représentant à eux seuls 25 % de la collecte annuelle moyenne. Une performance électrisante !

En parallèle, le Service Assainissement propose aux écoliers des visites organisées de stations de traitement des eaux usées, sur demande, afin de les sensibiliser à la gestion durable de l'eau.



Opération nature propre avec les enfants du Centre Social de Fours

Poursuite de travaux dans les lieux d'accueil dédiés à la jeunesse

La Communauté de Communes Bazois Loire Morvan poursuit ses travaux d'amélioration des bâtiments destinés à la jeunesse. À Alluy, la crèche a bénéficié du rehaussement des clenches et de la réparation de la VMC. À Fours, la baie vitrée du Centre Social a été changée pour plus de confort et de sécurité. À Luzy, la porte d'entrée des Bagelles a été remplacée, tout comme une fenêtre fixe de la salle ado, désormais remplacée par une grille pour une meilleure aération. Enfin, à Moulins-Engilbert, les néons de la salle de crèche ont été remplacés par des luminaires LED, réduisant la consommation énergétique tout en améliorant l'éclairage. Des améliorations concrètes pour des lieux de vie plus sûrs, fonctionnels et accueillants.

Culture en partage : la CCBLM tisse de nouveaux liens entre écoles et création

La Communauté de Communes Bazois Loire Morvan, la DRAC et l'Éducation nationale ont scellé une nouvelle convention territoriale de développement culturel. Ce partenariat renforce la présence artistique sur le territoire grâce au déploiement du dispositif CLEA et de la Micro-Folie BLM. Objectif : stimuler la pratique culturelle dans les établissements scolaires et centres sociaux, tout en encourageant la découverte de spectacles professionnels.

Cette année, 423 élèves issus de onze écoles ont participé aux projets CLEA, explorant conte, arts plastiques, théâtre, musique, graff, stop-motion ou encore patrimoine historique. Des spectacles et des restitutions ont conclu ces parcours créatifs.

La Micro-Folie BLM s'est inscrite également dans la démarche nationale des micro-festivals initiés par La Villette depuis 2020. Ces rendez-vous, mêlant disciplines et résidences de création, permettent aux structures locales de devenir contributrices du réseau. Dès 2026, la Micro-Folie BLM devrait intégrer ce dispositif grâce au projet « En suspension » de la Cie Baomen, conjuguant théâtre, musique et arts visuels.



Muriel Carpentier et Lucile Hoffmann lors de la restitution à Luzy

En résidence de création durant quatre semaines, Lucile Hoffmann et Muriel Carpentier ont travaillé à la Micro-Folie BLM tout en animant des ateliers à l'école Marcel Dubuis de Luzy dans le cadre d'un projet CLEA. Une immersion qui a permis aux enfants de partager l'expérience du processus créatif et de dialoguer directement avec les artistes.



Georges ESCALHAO
Responsable Atelier

Port. : 06 20 74 12 42
j.escalhao@forgesmorvan.com

Route de Toulon - 58170 Luzy
Tél. : 03 86 30 00 11

Sylvain VOILLOT Électricité Générale
Installations neuves et rénovation

VMC • Motorisation de Portail

06.03.65.37.38

7, route de la Goutte Noire 58170 CHIDDES
voillots@sfr.fr



LB paysage et création

Le projet qui vous correspond
Entretien général, taille, tonte,
aménagement extérieur, petite maçonnerie



07 76 71 22 81

f @ - 58170 LUZY - lbpaysageluzy@gmail.com

ENT. LEGAT Michaël

Faïence / Carrelage
Démoussage de couvertures
Hydrofugation de façade
Maçonnerie



06 59 33 05 48

ent.legat.michael@gmail.com

SARL LEBLANC B.

Entreprise de bâtiment

PLOMBERIE - CHAUFFAGE - COUVERTURE - ZINGUERIE

leblanc.benjamin@wanadoo.fr

Le champ Fournier
58170 CHIDDES

06.29.51.12.95

03.86.30.03.66



Dossier thématique



Forum de l'Orientement et des Métiers Locaux à Luzy

#blmicionpeut... Préparer son avenir

Depuis mai 2024, Cercy-la-Tour, Luzy et Moulins-Engilbert accueillent à tour de rôle le Forum de l'Orientement et des Métiers Locaux. Conçu pour les élèves de 4e et 3e, l'événement est coorganisé par la CCBLM, l'AJE 58 et les trois collèges du territoire. Objectif : aider les jeunes à préparer leurs choix

d'orientation et à mieux cerner les réalités du marché de l'emploi.

Plus de 300 collégiens ont déjà participé aux trois éditions, découvrant 48 entreprises et 42 organismes partenaires mobilisés à chaque session. Sur place, ils ont échangé avec des professionnels, posé leurs questions,

noué des contacts et testé diverses activités. Ce forum offre ainsi un cadre concret, convivial et interactif pour explorer les multiples filières et voies d'études, et surtout se projeter dans l'avenir avec davantage de confiance. Le dernier forum s'est tenu à Moulins-Engilbert le 17 novembre dernier.

#blmicionpeut... S'exprimer

« Qui mieux que la jeunesse pour s'adresser à la jeunesse ? » C'est avec cette conviction que la Communauté de Communes Bazois Loire Morvan, en partenariat avec l'AJE Nièvre, a donné la parole à de jeunes lycéens, bénévoles et salariés du territoire.

De ces échanges sont nées dix vidéos, portraits croisés où Valentin, Constance, Théo, Cyrielle, Quentin, Karen, Edouard, Lucie, Enzo et Lucile racontent leur engagement, leur parcours et leurs envies d'avenir. Leur parole devient ainsi une ressource et une inspiration pour d'autres.

Mise en ligne en 2025 sur la chaîne YouTube @blmicionpeut, la série a déjà séduit près de 1800 internautes et s'invite aussi sur grand écran grâce au réseau Sceni Qua Non. Trois axes structurent cette collection : #blmicionpeut devenir pro, #blmicionpeut se former et #blmicionpeut s'engager. À (re)découvrir sur la page YouTube @blmicionpeut !



Tournage vidéo #blmicionpeut

Scierie de Luzy

WIMMER FRANCE

Rue Saint-André 58170 Luzy

03 86 30 88 84

06 75 66 49 03 (BdC et scierie mobile)

scieriedeluzy@orange.fr

Vente directe Scierie

Scierie Mobile

Bois de Chauffage

www.scieriedeluzy.com - Professionnels et Particuliers

Territoires Éducatifs Ruraux: un engagement fort pour la jeunesse

Les collèges et écoles de la CCBLM participent désormais au dispositif national des Territoires Éducatifs Ruraux (TER), piloté par l'Éducation nationale.

Ancrée dans une démarche collective, cette initiative associe enseignants, collectivités et partenaires locaux pour renforcer la continuité éducative sur le territoire.

Engagée de longue date auprès de la jeunesse, la CCBLM est signataire des conventions TER des secteurs de Cercy-la-Tour, Luzy et Moulins-Engilbert, où elle soutient de nombreuses actions éducatives et citoyennes. Par exemple, les conseillers numériques interviendront dès janvier 2026 dans les écoles du territoire pour un accompagnement auprès des élèves.



La jeunesse au cœur des gares

Depuis 2023, la CCBLM, les municipalités de Luzy, de Cercy-la-Tour, ainsi que le Pays Nivernais Morvan mènent une expérimentation originale autour des gares, intitulée «Tous en gare!». L'initiative vise à renforcer l'attractivité de ces lieux de passage, en travaillant sur l'accessibilité, l'accueil... mais aussi sur la place de l'art au plus près du public.

Pour sa seconde édition, «Art en gare» a choisi de mobiliser la jeunesse locale.

Dix-neuf jeunes, collégiens, lycéens ou jeunes actifs, ont participé à deux expositions photographiques installées sur les parvis des gares: «Le futur s'inscrit à Cercy!» et «Luzy, Osez jeunesse!». À Cercy-la-Tour, sous l'objectif du photographe Galorbe, le sport a été mis à l'honneur. À Luzy, guidés par Yves Nivot, les clichés ont valorisé l'engagement associatif, artistique ou citoyen des participants.

Amélie, Timéo, Félicie, Tony, Adèle et

bien d'autres se sont prêtés au jeu, car loin des clichés d'un monde rural figé, ces portraits racontent une jeunesse dynamique, investie et tournée vers l'avenir.

Au-delà des images, l'opération illustre une conviction partagée: la vitalité des territoires ruraux repose sur l'engagement de leurs habitants, jeunes en tête, des municipalités, bénévoles et associations. Une démonstration, en gare, que la ruralité bouge encore.

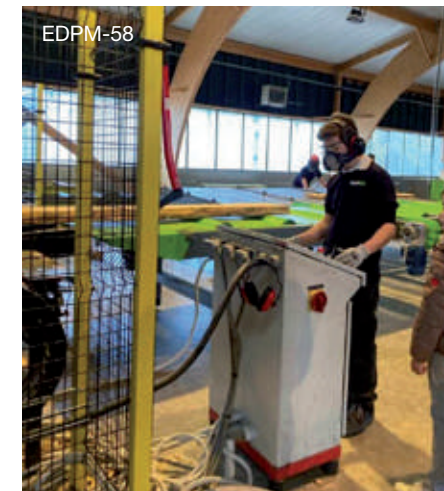

À Biches, une école unique pour les métiers du bois

Depuis 2023, l'École de Production du Morvan (EDPM-58) forme les jeunes aux métiers de technicien et conducteur-opérateur de scierie, du CAP à la terminale professionnelle. Une offre inédite en Bourgogne, qui ouvre de nouvelles perspectives sur notre territoire.

Pour accueillir élèves et enseignants dans de bonnes conditions, la Communauté de Communes Bazois Loire Morvan, qui soutient le projet depuis 2021, aménage quatre salles de classe, des bureaux, un réfectoire et des vestiaires. Les travaux ont commencé en octobre 2025. Une initiative qui combine formation de qualité et attractivité locale, en offrant aux jeunes la possibilité de se professionnaliser tout en restant près de chez eux.

Plus d'infos sur les formations: www.edpm58.fr

Accompagner les parents, un pilier de la politique familiale locale

Être parent n'a jamais été un long fleuve tranquille. Entre la conciliation vie professionnelle et personnelle, l'isolement, les interrogations éducatives ou encore l'accès à l'information, la parentalité se vit aujourd'hui comme un défi. Consciente de ces enjeux, la Communauté de Communes Bazois Loire Morvan fait de l'accompagnement des familles un pilier de sa politique. Aux côtés de ses partenaires, elle met en place une série d'actions pour soutenir et valoriser le rôle parental, de la Caravane de la Médiation Familiale au Forum des Métiers.

Les Centres Sociaux du territoire s'affirment comme des relais essentiels. Ils proposent des espaces d'écoute

et d'échanges entre parents où ils trouvent conseils, ressources et parfois simplement une oreille attentive: c'est ce qu'on appelle les lieux d'accueil enfant-parent (LAEP) à Luzy et à Châtillon-en-Bazois (dans la Maison de la Parentalité). Cafés des parents, ateliers parents-enfants, rencontres avec des professionnels, événements festifs et intergénérationnels: autant de rendez-vous pensés pour renforcer les liens familiaux et sociaux.

L'objectif est clair: reconnaître les parents dans leur rôle, sans jugement, en leur offrant appui et reconnaissance dans leur quotidien.

Quand la marche ouvre la voie de l'emploi

La Communauté de Communes Bazois Loire Morvan multiplie les initiatives en lien avec ses partenaires économiques et sociaux pour renforcer l'attractivité du territoire. Parmi les projets phares de 2025 figure une expérience originale portée par la Mission Locale Nivernais Morvan: les «randos éco».

Le principe est simple et efficace: pendant deux heures, des jeunes de 18 à 25 ans ont parcouru les rues de Luzy, Châtillon-en-Bazois et Moulins-Engilbert aux côtés d'agents de la CCBLM. Ces balades commentées mettent en lumière le tissu économique local, ses entreprises et ses opportunités d'emploi. Objectif affiché: conjuguer activité physique douce et rencontres professionnelles dans un cadre convivial.

Ce format inédit facilite le dialogue entre employeurs et futurs actifs, tout en bousculant les représentations que les jeunes peuvent avoir de leur territoire. Résultat: une meilleure connaissance des acteurs locaux et parfois, de véritables déclics sur des perspectives de carrière.

L'initiative fait écho à d'autres expérimentations, comme celles menées par l'AJE 58 (Association Jeunesse et Entreprises), qui organise des parcours similaires pour les écoliers de Millay et de Saint-Honoré-les-Bains. Autant d'actions qui illustrent la volonté de rapprocher les jeunes et les entreprises du territoire.



Domaine de la Gagère
★★★★

Séjour à la journée. Locations toutes équipées : chalets, mobil-homes et tentes safaris.

Centre de Vacances Naturiste
AUX PORTES DU SUD-MORVAN

03 86 30 48 11 • info@la-gagere.com • www.la-gagere.fr
1776 Route de la Gagère, 58170 LUZY

Domaine de la Gagère

JOS'SYL
Tabac / Loto / PMU
Maroquinerie / Relais colis / Borne photos

TABAC PRESSE PMU FDJ

16 rue Victor Hugo, 58170 LUZY • 03 86 30 00 77

Ouvert du lundi au dimanche
Lundi 7h30-12h30 • Du mardi au vendredi 7h30-12h30 / 13h30-19h
Samedi 8h-12h30 / 14h-18h • Dimanche 8h-12h15

Transport toutes distances Malades Assis
Véhicules Climatisés

TAXI DUBUC
Chaque jour à votre service

Tél : 03 86 30 02 76 taxidubuc@wanadoo.fr
60, rue Fontaine Blanche, 58170 LUZY

Sarl POMPES FUNÈBRES JONDEAU
ÉTANG-SUR-ARROUX / LUZY

CHAMBRE FUNÉRAIRE JONDEAU

Transport avant & après mise en bière.
Toutes démarches administratives.
Chambre Funéraires.
Contrat Obsèques.
Organisation complète des Obsèques. Tél : 03.85.82.24.60

SAS Menuiserie LEMAITRE

Menuiserie Bois - PVC - Alu
Charpente - Escalier
Volet roulant - Porte de garage et portail motorisés

18 bis rue Ledru Rollin - 58170 Luzy
03 86 30 04 67
sasmenuiserielemaitre@outlook.fr

NEUF RÉNOVATION
COUVERTURE • OSSATURE BOIS • ZINGUERIE
ENDUIT TRADITIONNEL À LA CHAUX • ISOLATION
PLÂTRERIE • PEINTURE • REVÊTEMENT SOL

LAMOUREUX MAIZIÈRES
Rue de pont - 58170 LUZY
06 88 77 91 35 • 06 11 82 23 57
sarl-lamoureux-et-maizieres@orange.fr
www.achetezaluz.fr/lamoureux-et-maizieres-a-luz

Dossier thématique

Petites Villes, Grandes Ambitions : la jeunesse au cœur du renouveau local

Cercy-la-Tour, Châtillon-en-Bazois, Luzy et Moulins-Engilbert poursuivent leur transformation grâce au programme national « Petites Villes de Demain », un dispositif destiné à revitaliser les centres-bourgs et à renforcer leur attractivité. Au fil des projets, une priorité se dessine : offrir à la jeunesse des lieux de vie, de rencontre et d'épanouissement.



Cercy-la-Tour : un nouvel espace pour vivre et jouer

À Cercy-la-Tour, les travaux ont débuté l'automne dernier sur l'îlot Marchand-Besnard, avenue Louis-Coudant. Objectif : créer une Maison des services, véritable cœur battant de la commune.

Son ouverture en 2026, marquera la naissance d'un lieu convivial, accueillant notamment une ludothèque ouverte à tous. Situé à proximité immédiate des commerces et de la gare, ce nouvel espace ambitionne de redynamiser ce quartier et de devenir un point de ralliement pour les jeunes et les familles.

Châtillon-en-Bazois : le sport comme moteur de cohésion

À Châtillon-en-Bazois, la jeunesse se retrouve sur les terrains de sport. La transformation de l'ancien Maximarché est en cours pour accueillir de nouveaux vestiaires pour le club de football.

En parallèle, le terrain de rugby municipal a été mis aux normes fédérales, offrant de meilleures conditions de jeu et d'accueil. Autre chantier marquant : la rénovation et l'extension du Parc Résidentiel de Loisirs, dont les travaux se sont achevés à l'automne 2025.

Luzy : un carrefour d'opportunités pour les jeunes

À Luzy, la Maison de la Mobilité et de la Jeunesse a pris forme au cœur du projet « Tous en Gare ! ». Ce lieu inédit répond aux besoins d'un territoire rural, en mutualisant les services autour de la mobilité, de l'accompagnement des jeunes et du lien intergénérationnel. Conçue comme un espace de ressources, elle proposera un accompagnement pour les projets des jeunes (emploi, orientation ou encore mobilité européenne) tout en mettant à disposition un lieu de rencontres pour les acteurs locaux.

Moulins-Engilbert : culture et santé en partage

À Moulins-Engilbert, l'année 2025 a débuté avec l'inauguration d'une nouvelle médiathèque, symbole d'un engagement fort pour la culture et le savoir. Dans le même temps, la Maison des internes est en cours de rénovation afin d'accueillir davantage d'étudiants en médecine, renforçant ainsi l'offre de soins en milieu rural. Enfin, de nouveaux vestiaires accueilleront plus confortablement les jeunes footballeurs.

Ces projets traduisent une même ambition : redonner vie aux petites villes tout en offrant aux jeunes générations des perspectives et un cadre de vie dynamique. Grâce au dispositif « Petites Villes de Demain », le territoire prouve qu'il est possible d'allier modernité, proximité et vitalité locale.

La CCBLM, terrain d'apprentissage pour les étudiants

Chaque année, la CCBLM ouvre ses portes aux stagiaires, de la classe de 3^{ème} au Master, pour des expériences allant d'une semaine à six mois, rémunérées ou non. Les missions couvrent un large éventail de services : tourisme, assainissement, gestion des déchets, économie ou encore culture. En 2025, Jean-Loup Aumaitre, étudiant à Gap, a contribué durant six mois au service économie, tandis que Titouan Lahmar, inscrit en Master à Nîmes, a renforcé l'Office de tourisme sur la transition durable. D'autres étudiants, comme Corinne Balanca et Esteban Roehrig, y ont effectué des stages plus courts. La CCBLM confirme ainsi son rôle d'acteur formateur et de tremplin professionnel.

N'attendez pas la fin de l'année scolaire pour trouver un stage et partager le quotidien des agents territoriaux !
Contact : o.goujon@bazoisloiremorvan.fr

Comment fonctionnent les élections communautaires

Les **15 et 22 mars 2026** les habitants des 46 communes du territoire Bazois Loire Morvan voteront pour élire leurs conseillers municipaux qui éliront ensuite leur maire et adjoints, mais pas que...

Leurs votes serviront aussi à constituer le conseil communautaire de la Communauté de Communes Bazois Loire Morvan !



C'est quoi un conseil communautaire ?

C'est le regroupement d'élus délégués par le Conseil Municipal de chaque commune. Il gère la collectivité territoriale ainsi que les services rendus aux habitants, selon des compétences qui ont été déléguées par les communes.

L'élection des conseillers communautaires diffère selon la taille des communes dont ils sont issus.

Dans les communes de moins de 1000 habitants, les votes permettent d'élire un conseil municipal et les conseillers communautaires sont élus d'office, dans l'ordre du tableau (maire, adjoints, etc.), pour représenter leur commune au conseil communautaire.

Dans les communes de plus de 1000 habitants, les candidats qui siègeront à la Communauté de Communes sont déjà inscrits à droite du bulletin de vote.



Désormais, il ne sera plus possible de panacher le bulletin de vote, donc de rayer ou d'ajouter des noms !

Les élections communautaires

Communes de - 1000 habitants

Tableau du conseil municipal

Conseillers communautaires désignés parmi le conseil municipal dans l'ordre du tableau

Communes de + 1000 habitants

Liste "Ensemble pour ma commune"

Liste des candidats au conseil municipal	Liste des candidats au conseil communautaire

Conseillers communautaires élus dans l'ordre des listes municipales
Scrutin à la proportionnel
Prime majoritaire



Pourquoi le nombre de conseillers communautaires varie-t-il selon les communes ?

Le nombre de sièges à la Communauté de Communes est déterminé en fonction du nombre d'habitants par commune. Plus il y a d'habitants dans une commune, plus il y aura de conseillers communautaires pour les représenter.

Lorsque tous les conseils municipaux sont en place, les conseillers communautaires se réunissent et élisent à leur tour leur président et vice-présidents de la Communauté de Communes.

Les communes peuvent ainsi mutualiser leurs moyens et leurs services, afin de réaliser à plusieurs ce qu'elles ne pourraient pas faire toute seule.

Voter aux élections municipales est important, non seulement pour sa commune mais aussi pour son territoire.

Pour en savoir plus sur votre Communauté de Communes Bazois Loire Morvan : www.bazoisloiremorvan.fr



Subventions culturelles : mode d'emploi pour les associations locales...

Chaque année, la Communauté de Communes Bazois Loire Morvan consacre une partie de son budget culturel au soutien des associations du territoire. En 2025, 28 structures ont bénéficié de ce coup de pouce financier, indispensable dans un contexte économique tendu. Plus qu'un simple apport d'argent, cette aide représente une véritable reconnaissance du rôle essentiel des associations, qui dynamisent la vie locale et favorisent la cohésion sociale.

Les subventions attribuées concernent uniquement le fonctionnement, hors investissement. Leur montant prend en compte la qualité et la diversité du programme proposé, l'ancrage territorial, la solidité de la gestion budgétaire et les retombées économiques générées. Attention toutefois :

l'appui de la CCBLM ne peut constituer la seule ressource d'une association, d'où l'importance de présenter un budget équilibré et des financements complémentaires.

La démarche est simple mais rigoureuse. Les associations doivent déposer un dossier complet auprès de la CCBLM, détaillant projet, budget et actions prévues sur l'année. Une commission examine ensuite les demandes lors des arbitrages budgétaires. Les résultats, rendus publics, permettent de soutenir concerts, festivals, salons ou événements populaires qui font battre le cœur du territoire, de la Fête du Violon à Luzy au Métal à Tazilly.

Pour connaître les modalités précises et télécharger les formulaires, rendez-vous sur www.bazoisloiremorvan.fr



... Mais aussi pour le développement économique

La CCBLM soutient aussi les acteurs économiques et agricoles locaux à travers des subventions ciblées. Deux dispositifs sont proposés : l'aide à l'immobilier d'entreprise, destinée aux commerces, artisans et associations à but commercial, et l'aide à l'immobilier agricole pour les projets de diversification. Rénovation de vitrines, mises aux normes, modernisation ou aménagements de fermes figurent parmi les dépenses éligibles. En 2024, plus de 34 600€ ont été attribués à 15 structures sur 11 communes : un levier essentiel pour dynamiser centres-bourgs et campagne.

Budget primitif 2025

Le 14 avril, les élus communautaires ont voté le budget 2025 d'un montant total de 20,36 millions d'€.

Le budget primitif regroupe 11 budgets :

1 BUDGET GÉNÉRAL + 11 BUDGETS ANNEXES
7,9 millions d'€ 12,46 millions d'€

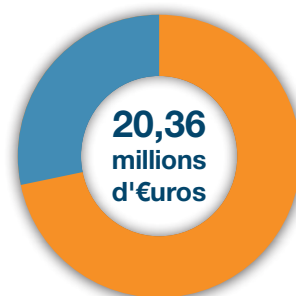

- 5,5 MILLIONS D'€ de dépenses d'investissement
- 14,86 MILLIONS D'€ de dépenses de fonctionnement



Budget Général

Fonctionnement: 7 919 285 €
Investissement: 3 321 610 €

dont (hors charges de personnel et remboursements d'emprunts) :

- Social: 779 204 €
- Maison de santé Moulins-Engilbert: 525 616 €
- Ecole de production bois Biches: 389 000 €
- Maison de santé Luzy: 325 303 €
- ZAE Cercy-La-Tour et Alluy: 146 854 €
- Urbanisme: 151 640 €
- Economie: 127 627 €
- GEMAPI: 129 368 €
- Habitat: 88 322 €
- Culture: 84 600 €
- Numérique Mobilité, Chantier d'insertion bâtiments...



Budget Voirie

Fonctionnement: 1 908 217 €
Investissement: 257 431 €

- Travaux d'entretien de la bande de roulement et des accotements des routes classées des 46 communes (930 km).
- Diagnostics et études préalables avant travaux sur ouvrages d'art (100 ponts et murs de soutènement).



Budget Office de Tourisme Rives du Morvan

Fonctionnement: 400 599 €
Investissement: 14 782 €

5 bureaux d'information touristique (dont 2 ouverts toute l'année): accueil et information des visiteurs, touristes et habitants, promotion touristique du territoire et coordination des acteurs locaux.



Budget Assainissement Collectif et Non collectif

Fonctionnement: 1 007 470 €
Investissement: 789 037 €

Assainissement collectif

- Collecte et traitement des eaux usées: près de 90 km de réseaux et 34 systèmes d'assainissement en Délégation de Service Public à l'entreprise SUEZ pour Cercy-La-Tour et à l'entreprise SAUR pour Châtillon-en-Bazois et Moulins-Engilbert, en régie pour les autres communes.

Assainissement non collectif

- Mission de contrôle des installations.



Budget Ordures Ménagères Collecte et traitement des déchets

Fonctionnement: 2 896 670 €
Investissement: 368 933 €

- Collecte, transport, pré-traitement, traitement (recyclage ou valorisation), et en dernier recours, élimination par incinération des déchets et assimilés en porte en porte (sacs roses et jaunes et biodéchets), aux points d'apport volontaire (verre) et en déchetterie.
- Aménagement et entretien des déchetteries.
- Acquisition de compacteurs, transpalettes et bennes.



Budget ZAE CHÂTILLON-EN-BAZOIS FOURS - LUZY MOULINS-ENGILBERT

Fonctionnement: 679 277 €
Investissement: 631 788 €

dont (hors charges de personnel) :

- achat de terrain et aménagement: 522 672 €.



Budget EHPAD de MILLAY

Fonctionnement: 47 965 €
Investissement: 113 127 €

- Suite à la mise à disposition des locaux de l'EHPAD par la commune de Millay à CCBLM, paiement de l'emprunt et encaissement du loyer.
- Intégration des travaux de la cuisine financés par la commune de Millay.

Un agent, un métier



Marie-Eugénie DREWNİK

Peux-tu te présenter ?

Marie-Eugénie Drewnik, 32 ans, Ambassadrice de Tri au Service Déchets Ménagers depuis janvier 2024, basée à Saint-Honoré-les-Bains. Avant d'occuper mon poste à la CCBLM, mon parcours professionnel était déjà orienté vers l'environnement et l'évolution des comportements, avec un engagement autour des grands défis alimentaires, énergétiques et environnementaux.

Quelles sont tes principales missions au quotidien et sur quels projets travailles-tu ?

Mes missions s'effectuent principalement sur le terrain. Nous sensibilisons l'ensemble des

producteurs de déchets – particuliers, entreprises, associations, maisons de retraite, établissements scolaires, etc. – autrement dit, tout le monde, aux enjeux du tri sélectif, du recyclage, de la réduction des déchets, mais aussi, plus largement, à la protection de l'environnement et au développement durable. Cela se traduit par différentes actions : porte-à-porte, distribution de sacs et de bioseaux, réponses aux demandes quotidiennes, préparation et animation d'ateliers scolaires, tenue de stands, ateliers « do it yourself », accompagnements lors de diverses manifestations...

En ce moment, je travaille sur un projet qui me tient particulièrement à cœur : réduire ses déchets à la maison ! L'idée est simple : fabriquer soi-même ses produits ménagers ou cosmétiques. C'est bon pour la santé, pour la planète... et pour le portefeuille ! Comme on dit souvent : « le meilleur déchet, c'est celui que l'on ne produit pas ».

À quoi ressemble une journée type ?

On commence par un point journalier : on fait le tour des alertes des ripeurs, des demandes laissées par les usagers la veille, puis on définit les grandes lignes de la journée. Ensuite, direction le terrain pour les interventions. Chaque jour apporte son lot de missions différentes, à réaliser tout en restant disponible pour répondre

aux sollicitations, par téléphone ou directement au bureau. En fin de journée, on clôture le travail en rédigeant les rapports quotidiens.

Quel est le lien avec Eco-mobilier ?

Éco-mobilier est l'éco-organisme qui prend en charge la collecte et le traitement du mobilier, bois, jouets, articles de sport, bricolage et jardin déposés en déchetterie. Leur évacuation est financée par l'éco-participation payée lors de l'achat de ces produits.

Quelles sont les difficultés liées à la nature de ton métier ?

Je rencontre de temps en temps des personnes qui n'ont pas la fibre environnementale. Dans ce cas, il faut savoir être patiente, diplomate.

Qu'est-ce que tu préfères dans ton travail ?

La polyvalence du métier, la richesse des rencontres, les nombreux projets à mener, la proximité avec le terrain et la satisfaction de se sentir acteur pour la planète.

As-tu une anecdote à partager ?

Le métier d'ambassadrice de tri est peu connu. Quand j'explique mon métier, les gens me répondent souvent : « Ah Madame Poubelle », avec un grand sourire évidemment !



Parole de partenaire : Ecomaison



ecomaison

Pouvez-vous vous présenter et expliquer dans quel cadre vous travaillez avec la CCBLM ?

Ecomaison est un éco-organisme à but non lucratif, agréé par l'État, qui a pour mission d'organiser la fin de vie des produits et matériaux de la maison : **DEA** (Déchets d'Éléments d'Ameublement), **ABJ** (Articles de Bricolage et de Jardin), **Jouets** et **PMCB** (Produits et Matériaux de Construction du Bâtiment).

Dans ce cadre, des contrats ont été signés entre le SIEEEN et Ecomaison pour permettre à la CCBLM de bénéficier de nos services.

Quelles sont vos missions ?

Notre raison d'être est simple : prolonger la vie des objets et transformer les déchets en ressources. Concrètement, Ecomaison met en place et finance les dispositifs de collecte, de tri, de réemploi et de recyclage, en partenariat avec les collectivités, les distributeurs, les opérateurs de déchets et les acteurs de l'économie sociale et solidaire.

Comment s'articule le partenariat avec la collectivité ?

Nous équipons la collectivité en contenant. Nous assurons la collecte et accompagnons la mise en œuvre (contractualisation, formation des équipes, suivi de la qualité de service et appui technique). Au quotidien, nous assurons le suivi opérationnel et le pilotage des prestations sur les déchetteries, en lien étroit avec les services techniques et les élus.

Comment faites-vous équipe ?

La coordination globale est assurée par le SIEEEN, qui pilote les relations contractuelles au niveau régional avec Ecomaison et veille au déploiement harmonisé des filières sur les déchetteries.

Les formations, le suivi des collectes et les relations opérationnelles sont gérés directement avec la CCBLM.

Quel sont les projets en cours et à venir ?

Les projets en cours sont de consolider les filières existantes : DEA, Jouets, ABJ, PMCB et de poursuivre la montée en puissance des collectes et du réemploi.

Une anecdote à partager ?

Nous avons vraiment apprécié le contact et les échanges avec les agents durant les deux journées de formation. Leur engagement et leur expertise sont précieux pour nous : ce lien direct avec la réalité du terrain nourrit et renforce notre démarche.

Menuiserie Charpente
Thierry Collavet
FABRICANT CONCEPTEUR

- CUISINE
- ESCALIER
- TERRASSE
- PORTE
- FENÊTRE
- AMEUBLEMENT
- AGENCEMENT

06 17 65 00 03
58250 LA NOCLE-MAULAIX

Le petit monde de Sylvie
Sylvie NIAULAT
ALIMENTATION
BAR-RESTAURANT
(sur place ou à emporter)
PRODUITS du TERROIR

Mais aussi : Couture (réfection de vêtements) · Réfection de fauteuils
Coiffure (camion ambulant tous les 15 jours Mercredi)
Dépôt de tabac · Dépôt de pain · Point retrait

18 rue de l'Eglise 58300 CHARRIN
06 26 90 80 62 · sylvie.niaulat@orange.fr

Notre entreprise s'associe à ses partenaires pour promouvoir
L'ÉCO-CITOYENNETÉ

- Utilisation d'encres écologiques
- Papier issu de forêts durablement gérées
- Produit en France

MEDIA PLUS COMMUNICATION Leader en communication institutionnelle

Le New Montcharlet
Restaurant et Bar

Nos spécialités Hiver :
Fondue Savoyarde, Reblochonade,
Raclette, Tartiflette, Fondue Bourguignonne

1, Impasse du Château, 58170 Chiddes
09 83 84 34 36 • 06 13 95 67 43
lemontcharlet@gmail.com

Ouvert tous les jours
Midi & Soir sauf lundi
Menu du jour 16€
le midi uniquement (sauf jours fériés)
Carte et menu à 26€

CE SUPPORT est une réalisation
MEDIA PLUS Communication

LEADER
en communication institutionnelle

04 92 27 13 89 | contact@mediapluscom.fr

COLLECTIVITÉS

Communiquez-vous
sur les risques majeurs,
le bien vivre
dans votre ville ?

**Nous avons
la solution**

Contactez-nous au 04 92 27 13 89
Media plus communication - Leader en communication institutionnelle

Culture et vous

Partenariat renouvelé entre La Maison et la CCBLM!

Le pari de la culture de proximité continue. En mars 2025, les élus de la Communauté de Communes Bazois Loire Morvan ont voté à l'unanimité le renouvellement du partenariat artistique avec La Maison pour trois années supplémentaires. Ce programme, baptisé Côté Jardins 2025-2027, illustre une volonté affirmée : offrir à tous les habitants, des plus jeunes aux plus âgés, une programmation exigeante et diversifiée sans quitter leur territoire.

Ce renouvellement s'est appuyé sur un bilan solide. Devant le bureau communautaire, Laurent Codair, secrétaire général de La Maison, a présenté des résultats positifs, autant en termes de fréquentation que de qualité artistique. Les élus ont ainsi confirmé leur attachement à une politique culturelle accessible, s'inscrivant dans le quotidien des communes.

La saison 2025/2026 a ouvert ses portes à Luz y avec « **Ma république et moi** » d'Issam Rachyq-Ahrad, avant de se poursuivre à Cercy-la-Tour avec « **L'art d'avoir toujours raison** » de la Cie Cassandre. Châtillon-en-Bazois a ensuite accueilli le Trio Musica Humana avec « **Bingo! un loto musical** » mêlant opérette, variétés et classiques de la chanson française ; les Chatillonnais ont pu éprouver leurs connaissances musicales !

L'année 2026 s'annonce tout aussi riche à :

- **Saint-Honoré-les-Bains.** Théâtre : « **Noces de laine** » par la Cie F.O.U.I.C.
Dimanche 25 janvier. Salle Sydney Bechet, 18h.
- **Maux.** Magie : « **Je suis 52** » par Camille Joviado et Claire Castel.
Samedi 28 février. Salle des fêtes, 20h.
- **Moulins-Engilbert.** Cirque : « **Jongloria Multitaskus** » par la Cie Opopop.
Vendredi 20 mars. Gymnase, 20h.
- **Brinay.** Théâtre visuel : « **Vue** » par la Cie Sacékripa.
Mardi 21 avril. Salle polyvalente, 20h.
- **Saint-Seine.** Cabaret : « **Madame Raymonde, mes plus grands succès** » par Denis d'Arcangelo.
Jeudi 21 mai. Salle culturelle, 20h.

La Maison ouvre également ses portes à Nevers, avec un dispositif de navettes gratuites sur réservation. Après le concert de Thomas Dutronc en septembre dernier, les spectateurs pourront découvrir :

- **Samedi 31 janvier, « Mon jour de chance »** par Patrick Hautdecoeur, Gerald Sibleyras et José Paul.
Au départ de Châtillon-en-Bazois à 18h45 (place de la Mairie).
- **Vendredi 6 mars, « Entre chiens et louves »** par le Cirque Le Roux.
Au départ de Moulins-Engilbert à 18h30 (Champ de foire), Châtillon-en-Bazois à 18h45 (place de la Mairie).
- **Mardi 5 mai, « En concert »** par Catherine Lara.
Au départ de Luz y à 17h45 (Champ de foire), Fours à 18h10 (place du village), Cercy-la-Tour à 18h25 (gare SNCF).

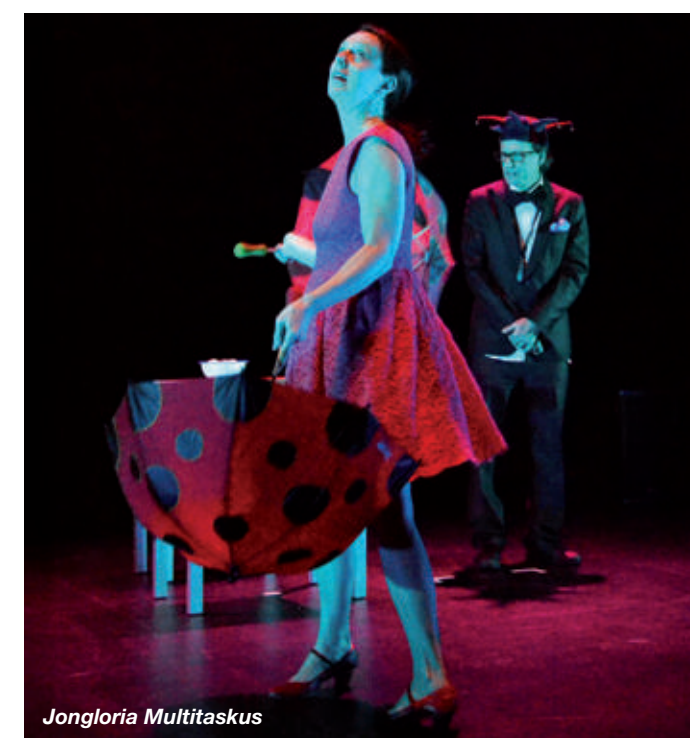

Et l'été ne sera pas en reste. La **Tournée d'Alimentation Générale Culturelle** reprendra la route. Dans leur camionnette rouge et jaune, Rosemay Lejay (La Maison) et Sylvie Komakoff (CD58) diffuseront un vent de fantaisie et d'inattendu au cœur des villages.

Entre fidélité et innovation, ce partenariat prolongé incarne une certitude : la culture n'a pas de frontières, seulement des spectateurs curieux prêts à se laisser surprendre.

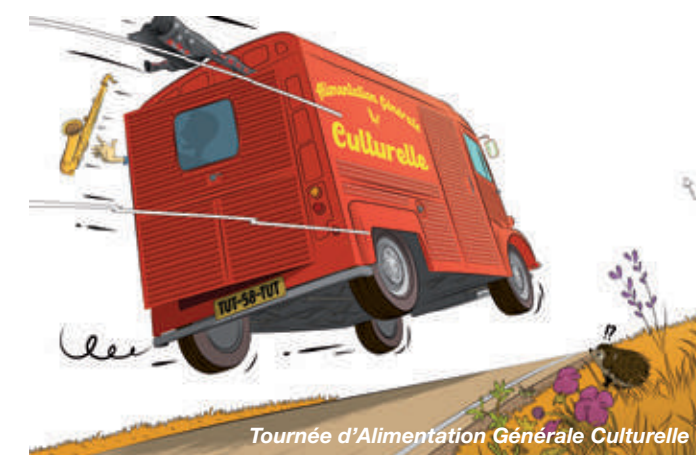

SPECIALISTE EN MATERIAUX DE CARRIERES

**SABLE, GRAVIER, ENROCHEMENT, TERRE VÉGÉTALE,
PAVAGE, BORDURE, DALLAGE**

- 🌿 **Vente aux particuliers / professionnels / collectivités**
- 🌿 **Retrait directement sur dépôt ou livraison**
- 🌿 **Livraison possible en /6x4 (13T)/
/8x4 (17T)/ /semi (30T)/**
- 🌿 **Location de camion benne (3,5t)
avec simple permis B**



67, AVENUE DU DOCTEUR DOLLET 🌿 LUZY 58170
03 86 30 08 27 🌿 WWW.OSMOSE-MATERIAUX.COM
DU LUNDI AU VENDREDI 7H30/12H - 13H30/17H30

La CCBLM pratique

La Communauté de Communes : des services à votre écoute

La Communauté de Communes Bazois Loire Morvan est présidée par Monsieur Serge CAILLOT, maire de Charrin. Elle est gérée par un conseil communautaire composé de 67 membres représentant chacune des communes membres et élus pour une durée de six ans. Son siège est situé à Moulins-Engilbert.

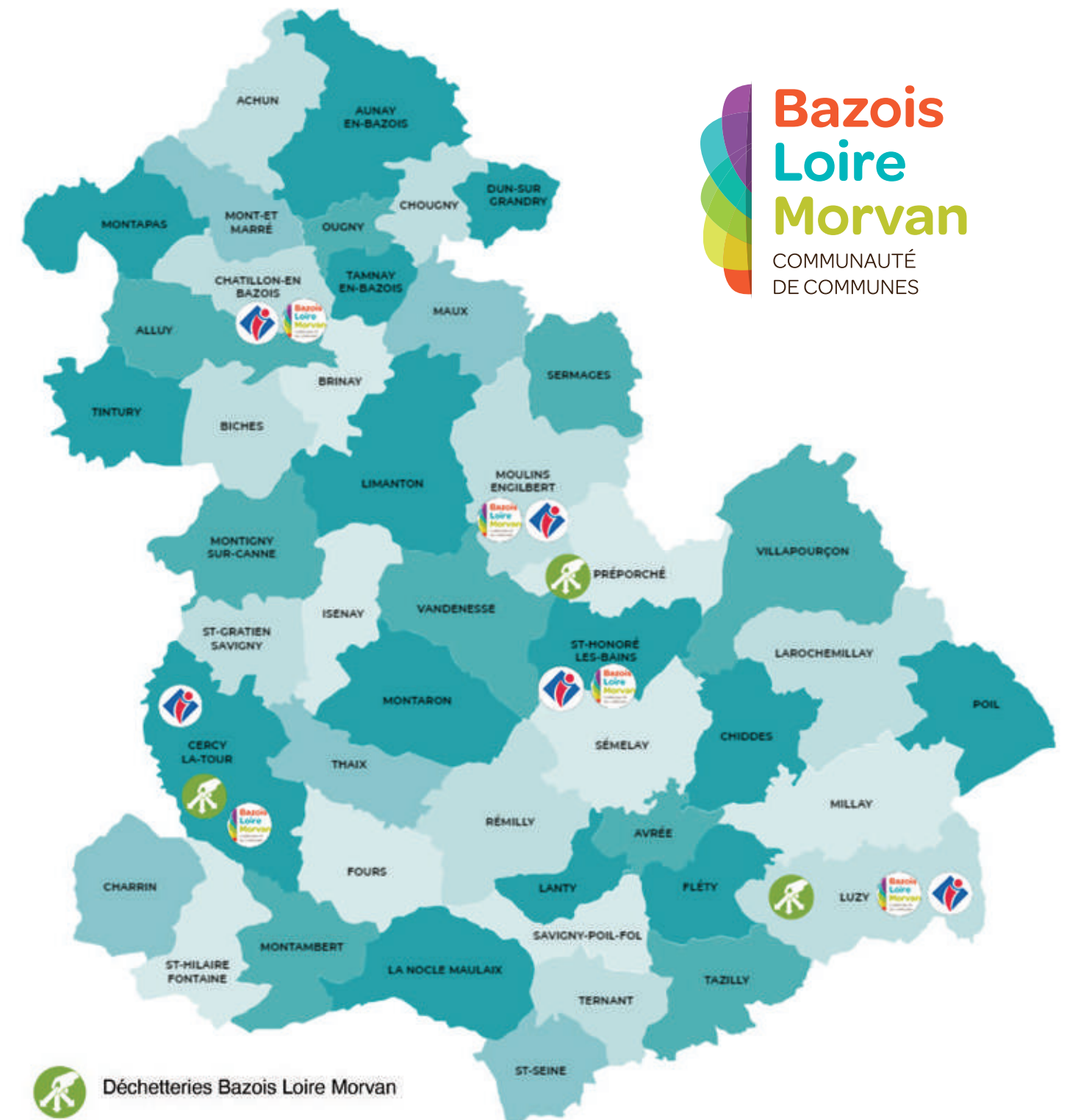

Déchetteries Bazois Loire Morvan



Office de Tourisme Rives du Morvan



Sites administratifs Bazois Loire Morvan

**Bazois
Loire
Morvan**
COMMUNAUTÉ
DE COMMUNES

La CCBLM pratique

Au plus près de chez vous, les sites administratifs de la CCBLM

SIÈGE SOCIAL 11, Place Lafayette 58290 MOULINS-ENGILBERT	SITE DE LUZY 3, avenue Hoche 58170 LUZY	SITE DU BAZOIS 27, rue du Dr DUBOIS 58110 CHATILLON-EN-BAZOIS	SITE DE CERCY-LA-TOUR 8, rue du Port 58340 CERCY-LA-TOUR	SERVICE DÉCHETS MÉNAGERS 5, route des Réservoirs 58360 SAINT-HONORÉ-LES-BAINS 03 86 30 77 66
---	--	--	---	--

Une question ?

Un seul numéro de téléphone 03 86 84 33 55, du lundi au vendredi de 9h à 12h et de 14h à 17h (16h30 le vendredi).

Et une seule adresse mail : contact@bazoisloiremorvan.fr

Retrouvez toutes les actualités de votre Communauté de Communes Bazois Loire Morvan sur www.bazoisloiremorvan.fr ou sur www.facebook.com/comcombazoisloiremorvan



Pour trouver une déchetterie proche de chez soi

Déchetterie de Cercy-la-Tour

15, route de Decize
06 03 85 23 76

Déchetterie de Préporché

1 681, route du Grand Bois
06 10 08 43 14

Déchetterie de Luzy

2 414, route d'Autun
06 31 29 26 31

Rouy : gestion par le SGDCN

HIVER (du 1^{er} octobre au 30 avril) : Lundi, Mardi, Mercredi et Vendredi : 10h à 12h et 14h30 à 16h15 / Samedi : 9h à 12h et 14h30 à 16h15. Fermé les jeudis.

ÉTÉ (du 1^{er} mai au 30 septembre) : Lundi : 10h à 12h et 14h30 à 17h45 / Mardi, Mercredi, Vendredi : 9h à 12h et 14h30 à 17h45. / Samedi : 9h à 12h et 14h00 à 18h15. Fermé les jeudis.

Horaires d'ouverture de déchetterie

du 1^{er} avril au 31 octobre :

Du lundi au vendredi de 7h30 à 11h45.

Le samedi de 9h à 12h15 et de 14h à 16h15.

Horaires d'ouverture de déchetterie

du 1^{er} novembre au 31 mars :

Du lundi au vendredi de 7h30 à 11h45.

Le samedi de 9h à 12h15.

Pour voyager depuis chez soi

Ouverture à l'année :

- **Office de tourisme à Saint-Honoré-les-Bains**
13, rue Henri Renaud - 03 86 30 43 10 - tourisme@rivesdumorvan.fr

- **Office de tourisme à Moulins-Engilbert**
11, Place Lafayette - 03 73 21 03 00 - tourisme@rivesdumorvan.fr

Ouverture saisonnière, d'avril à septembre (hors dimanche) :

- **Bureau d'Information touristique à Châtillon-en-Bazois**
27, rue du Docteur Dubois - 03 86 84 10 18 - tourisme@rivesdumorvan.fr

- **Bureau d'Information touristique à Luzy**
2, Place Chanzy - 03 86 30 02 65 - tourisme@rivesdumorvan.fr

- **Bureau d'Information touristique à Cercy-la-Tour**
1 bis, Quai Antoine Lacharme - 03 86 50 59 53 - tourisme@rivesdumorvan.fr

Retrouvez tous les horaires, informations touristiques et manifestations de votre territoire sur www.rivesdumorvan.fr ou sur www.facebook.com/RivesduMorvan



HUT'S PIZZA
Pizzas Artisanales
Préparées quotidiennement
dans notre Restaurant !

Old School Diner Restaurant

Découvrez Nos Kiosques à Pizzas Artisanales

PIZZAS ARTISANALES

Une envie soudaine de pizza ? Nos kiosques à pizzas sont là pour ça ! Retrouvez-les tous les jours à Etang-sur-Arroux (Saône-et-Loire, 71) ainsi qu'à Fours et à Luzy (Nièvre, 58), pour des pizzas artisanales et savoureuses, fraîchement préparées chaque jour dans notre RESTAURANT OLD SCHOOL DINER à Millay (58) Pizzas servies chaudes en 3 minutes ou froides en 30 secondes, à cuire chez vous.

LUZY 58170, Route de Fours
FOURS 58250, Place Pouyat
ETANG-SUR-ARROUX 71190, Place de la Gare

24h/7j

Pizzas Artisanales à emporter

PIZZAS FRAÎCHES !! PRÉPARÉES CHAQUE JOUR

PIZZA CHAUDE EN 3 MINUTES

PIZZA FROIDE EN 30 SECONDES



Immobilière
du Château



**Notre agence, c'est vous
qui en parlez le mieux !**

"Service et accompagnement excellents !"

*"Une agence comme on en rêve.
Réactive, à disposition, à l'écoute,
propositions à l'appui"*

"Une équipe au top !"

**A CHAQUE PROJET
IMMOBILIER SON HISTOIRE,
NOUS SOMMES LÀ POUR
L'ÉCRIRE À VOS CÔTÉS.**



**PLUS QU'UNE AGENCE,
UN SERVICE !**



7 Place Boucaumont
58290 MOULINS ENGILBERT



+33 3 86 78 23 78
immo.chateau58@gmail.com
www.immo-chateau.fr



Jean-Michel CHAPELIN
Resp. d'agence



Julia BEZANSON
Collaboratrice



Sébastien ABON
Agent commercial



Roel VAN DER POL
Agent commercial



Monique VAN VLIET
Agent commercial